

# Van het bestuur

Een aantal jaren geleden is de ledenvergadering akkoord gegaan met het voorstel om de contributiebedragen afhankelijk te maken van de geïndexeerde landelijke afdracht. Om niet ieder jaar verhogingen met "halve euro's" door te voeren is er de afgelopen twee jaren geen contributieverhoging geweest. Tijdens de laatste bestuursvergadering hebben we, op advies van onze penningmeester, besloten dat de contributie het komende jaar (minimaal) € 27,- zal bedragen. Het lidmaatschap van een huisgenoot blijft gehandhaafd op € 10,-. U kunt uw contributie tijdens de nieuwjaarsbijeenkomst regelen of gebruik maken van de achterpagina van dit nummer.

Sinds onze voorjaarsledenvergadering maakt Annet Ros deel uit van ons afdelingsbestuur. Zij zal als

speciale taak in de toekomst het winterprogramma gaan verzorgen. Tot nu toe werd dat gedaan door Wouter van den Bosch. De komende winter zal Wouter deze zijn taak geleidelijk overdragen aan Annet.

Wij willen Wouter vanaf deze plaats bijzonder hartelijk bedanken voor zijn geweldige inzet. We zullen zijn "nalatenschap" met zorg beheren en hopen nog vaak gebruik te maken van zijn nuttige en welgemeende adviezen.

Ik hoop u allen te zien op een van onze winterbijeenkomsten, bijvoorbeeld de nieuwjaarsbijeenkomst op 26 januari in de Houtmaat.

Bernard Wanders



## Nieuwjaarsbijeenkomst

- Datum : zaterdag 26 januari 2008
- Tijd : 14.00 uur tot ca. 21.00 uur
- Plaats : Buitencentrum "De Houtmaat" te Hengelo

Voor programma en andere details, zie de "agenda".

### **Excursies**

Het gebruikelijke verzamelpunt is (tenzij anders aangegeven) aan de Boerhaavelaan op het parkeerterrein naast huisnummer 146 (is richting Borsthuis). Ieder wordt vriendelijk verzocht zo veel mogelijk met de auto te komen zodat er genoeg plaatsen zijn voor hen die niet over een auto beschikken.

### **Lezingen / vergaderingen**

De gebruikelijke plaats waar lezingen / vergaderingen worden gehouden (tenzij anders aangegeven) is het speeltuingebouw "t Lansink" aan de Twijnstraat 6 te Hengelo. Indien er belangstelling is voor "meerijden met anderen" bij een lezing 's avonds: neem even contact op met een van de bestuursleden (zie colofon).

### **Lezing zomerflora Roemenië**

**Datum** : woensdag 12 december 2007

**Tijd** : 20.00 uur

Een lezing door de heer K. Dansen over de zomerflora in Roemenië. Dit is het verslag van een tiendaagse natuurreis door dat land in 2004. Een herinnering aan onder andere vele orchideeën, Lenteklokjes en Leverbloemen en dit alles in 10 dagen! Een must voor plantenliefhebbers die in deze wintertijd kunnen genieten van wat daar in de zomer te zien is. Een opkikkertje dus. Als toegift zal de heer Dansen nog een korte impressie geven over niet-alledaagse vogels. Zodat ieder aan zijn trekken kan komen.



### **Nieuwjaarsbijeenkomst**

**Datum** : zaterdag 26 januari 2008

**Tijd** : 14.00 uur tot ca. 21.00 uur

**Plaats** : Buitencentrum "De Houtmaat" te Hengelo

Het programma is in grote lijnen als volgt:

- 14.00 uur ontvangst met koffie en krentenwegge,
- 15.00 uur rondwandeling of spelletjes
- 17.30 wintermaaltijd (stampotten)
- 19.00 – ca. 21.00 lezing o.i.d.

De kosten, inclusief maaltijd zijn € 17,50 pp.

In verband met de reservering moet u zich **voor 20 januari** hebben aangemeld bij Bernard Wanders, (074)2668487, [jbwanders@hotmail.com](mailto:jbwanders@hotmail.com) of een van de andere bestuursleden.

### **26e Botanische Dag**

**Datum** : 9 februari 2008

**Plaats** : twee Marken, Trompplein 5, 3951 CR in Maarn (nabij NS-station)

**Tijd** : van 10.30 – 15.30 uur.

**Toegang** : gratis. Consumpties en lunch verkrijgbaar bij buffet. Meegebrachte lunch mag niet binnen genuttigd worden.

### **Botaniseren over de grens**

Een florist kan in het buitenland zijn hart ophalen aan het determineren van allerlei prachtige planten die in eigen land niet voorkomen of zeer zeldzaam zijn. Een Nederlandse flora is dan meestal niet toereikend maar welke buitenlandse gidsen zijn eigenlijk bruikbaar als je ook die vreemde taal niet machtig bent?

**Marc Schmitz (KNNV Natuurbeschermings Commissie)** zal deze dag openen door ons te laten zien wat je allemaal kunt doen met je waarnemingen.

**Hans Fortuin** vertelt hoeveel plezier en inzicht je kunt beleven aan "serieus" botaniseren

**Peter Veen (KNNV Algemene Buitenland Commissie)** vertelt over zijn jarenlange ervaring met het maken van opnamen in diverse Europese graslanden. Aan de hand van 5 voorbeelden zal hij zijn opnamemethodiek toelichten.

**Wim Loode** geeft ons praktische tips over het gebruik van buitenlandse flora's. Hoe ga je hiermee om als je de taal nauwelijks kent, terwijl die flora's veelal beter zijn dan vertaalde?

**Gert-Jan van der Veen (KNNV Moeraswerkgroep)** gaat in op de ervaringen van de Moeraswerkgroep bij het verkennen van moerasvegetaties in het buitenland

**De KNNV Werkgroep Europese Orchideeën** vertelt over hun ervaringen met het inventariseren in het buitenland.

In de zaal is ruimte voor presentaties/verkooptafels van diverse werkgroepen en afdelingen. Ook uw werk-groep of afdeling kan zich hiervoor aanmelden bij [dehoornbloem@hoorn.knnv.nl](mailto:dehoornbloem@hoorn.knnv.nl).

Tijdens de middagpauze is er natuurlijk weer een botanische hersenkraker waarbij u een leuke prijs kunt winnen. Doe mee!

Vanuit onze afdeling is altijd een ruime belangstelling voor deze dag. Belangstellenden kunnen met **Wytze Boersma (tel 074 3762711)** contact opnemen om gezamenlijk te reizen.

### Lezing Vlinders

**Datum:** dinsdag 12 februari 2008

**Tijd** : 20.00 uur

Een diapresentatie door Babs en Dick Heijungs uit Zutphen. Met mooie foto's zal het echtpaar Heijungs ons iets laten zien over het leven van rupsen en vlinders. Na de pauze zal ook aandacht besteed worden aan de verschillende vlinderfamilies en hun biotoop. Vooral het laatste verdient onze aandacht, omdat voor veel soorten de levensomstandigheden de laatste decennia dramatisch zijn achteruitgegaan.

Een onderwerp dat ons in de vaak koude en donkere februari maand zal doen verlangen naar

het komende voorjaar en zomer, als we zelf weer waarnemingen kunnen doen

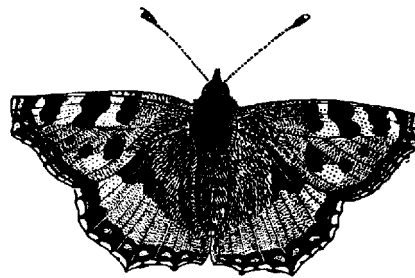

### Excursie Altena en Asbroek

**Thema** : frisse neuzenwandeling

**Datum** : zaterdag 16 februari 2008

**Tijd** : vertrek 13.00 uur

**Coördinatie** : Bert Oude Egbrink

Dit keer houden we de eerste excursie van het seizoen ten zuiden van Beckum. De wandeling voert door het Altena's bos en het Asbroek. Het door onze afdeling vaker bezochte gebied maakt deel uit van het landgoed Twickel. Het is een fraai en afwisselend landschap met een beek (Hagmolenbeek), boerderijen met oude cultuurgronden, oude eiken, bossen en heide.

## Terugblik

### Verslag excursie Aamsveen

**Datum** : 29 september 2007

**Deelnemers** : 4

**Leiding** : Bert Oude Egbrink

**Weer** : regen

Ondanks de stromende regen verzamelden zich toch nog 4 mensen aan de Boerhaavelaan. De wandeling voerde door het Aamsveen. We vertrokken bij de parkeerplaats aan de Roodmolenweg. Langs de Glanerbeekweg zagen we tegelijk al 2 IJsvogels waarna we het pad over de Glanerbeek naar het eigenlijke hoogveen ingingen. Op de rand van het bos en het veen is een nieuwe bijzonder degelijke uitkijktoren gebouwd. Hier hebben we even geschuild, koffie gedronken en onderweg verzamelde paddestoelen op naam gebracht. In de verte zagen we 2 mannen die de in het Aamsveen aanwezige vogeltrektelpost bemensden. Veel vogels zullen ze deze ochtend niet gezien hebben. Onze tocht voerde verder het veen in over een steeds drassiger wordend pad dat langs de grens loopt. Een vlonderpad zou hier zeer welkom zijn geweest. Op de terugweg hebben we nog even een kluunplaats bekeken waar vroeger turf werd verwerkt. Het hier nabij gelegen heischraal grasland was reeds voor het grootste gedeelte gemaaid. In de niet gemaaide stukken zagen we

nog Blauwe knoop, Geelgroene zegge en Klokjesgentiaan. Na het bruggetje over en een voorde door de Glanerbeek overgestoken te hebben, kwamen we nat maar voldaan weer op de parkeerplaats. Een wandeling door een kletsnat veen heeft ook haar eigen charme. De lijst van waarnemingen is opgenomen in ons natuurhistorisch archief.

### Paddenstoelen excursie

**Gebied** : 't Holthuis

**Datum** : 14 oktober 2007

**Deelname** : 10 personen

**Leiding** : Wytze Boersma

**Weer** : mooie herfstdag, aangename temperatuur

Voor de jaarlijkse paddenstoelenexcursie zijn we dit jaar naar het landgoed 't Holthuis gegaan. Het landgoed is 105 ha groot en is een van de gebieden van het Overijssels Landschap. Het gebied wordt doorsneden door de Deurningerbeek en de Oude Postweg (de voorloper van de E8 richting Osnabruck). 't Holthuis is een gaaf Twents landgoed dat bestaat uit loof- en naaldbos dat afgewisseld wordt door kleinschalige akkers en weiden gemarkeerd door houtsingels en lanen. Een ideaal

gebied voor een paddenstoelenexcursie. Totaal hebben we 79 soorten waarvan 6 van de rode lijst genoteerd.

Naast de algemene soorten zoals de Vliegenschwam, Kastanjeboleet, Botercollybia, Gele aardappelbovist, Gewoon elfenbankje en de Nevelzwam. Verder vonden we wat opmerkelijke soorten of een soort op een "vreemd" substraat. Zoals de Dennenmoorder op een Zomereik en de Goudvinkzwam, rode lijst soort. Om er zeker van te zijn dat het de Goudvinkzwam was, moest hij geproefd worden. De smaak is bitter. Laurens dacht vooruit "the test of the pudding is eating" en nam stukje. Het duurt even voordat je de bitterheid proeft, maar het duurde niet lang of Laurens zei " hij is zeer bitter" en met een vies gezicht spuugde hij de rest weg. Waarop een van de deelnemers grapt: "Ik weet niet hoe de goudvinkzwam smaakt, maar ik weet nu wel wat voor gezicht er bij hoort"

In de paddenstoelengids staat smaak ook omschreven als ongenietbaar, wegens de sterke bittere smaak.

Langs de kant van het pad vonden we de soort van de maand oktober, de Kostgangersboleet. Op een stuk van ca 1 m<sup>2</sup> stonden 15 Gele aardappelbovisten waar op 7 één of meer kostgangersboleten zaten.

Om de soort de juiste naam te geven werd er veel gediscussieerd en de paddenstoelengidsen gehanteerd. Op deze manier leer je van elkaar.

Bijna aan het eind vonden we nog een "vreemde schimmel". De eerste reactie was hondenhaar, maar we kwamen er al gauw achter dat het een schimmel was, gezien de kleine licht gele speldenkopjes aan het eind van de zwarte, antraciet kleurige lange, ca 10 cm draden. Er werd nog even gedacht aan een myxomyceet, maar die ken ik niet met zulke lange draden.

Ik heb het materiaal opgestuurd naar Nico Dam en kreeg het onderstaande antwoord:



*Dag Wytze,  
Ik heb jullie "hondenhaarschimmel" bekeken, en ook mee naar onze werkgroep in Wageningen genomen, om aan Thom Kuyper te laten zien. Niets van dat alles heeft wat opgeleverd, dus ik moet je een naam schuldig blijven. Het lijkt me zeker een schimmel, zij het een zgn. lagere schimmel. Voor*

*zover ik zien kan (maar ik ben geen specialist in lagere schimmels) zijn de haren feitelijk conidiophoren, met aan het uiteinde een zwelling waarop de feitelijke conidien (ongeslachtelijke sporen) gevormd worden. Over die groep heb ik niet zo veel literatuur. Maar ik laat het spul nog even liggen; wie weet schiet me nog eens iets te binnen.  
Groet, Nico*

Mogelijk horen we nog wat.

Voor wie belangstelling heeft voor de totale waarnemingslijst, moet maar even contact met mij opnemen. Al met al een leerzame excursie.

Wytze

### Excursie Westerflier

**Datum** : zaterdag 27 oktober 2007

**Deelnemers** : 11

**Leiding** : Wytze Boersma

**Weer** : Goed herfstweer

De laatste excursie van 2007, tevens de laatste dag van de zomertijd en de laatste zaterdag van oktober, zijn we naar het Westerflier geweest. Het Westerflier, 303 ha groot bestaat uit loof- en naaldbos dat in het zuid-westen begrensd wordt door de Schipbeek. Het bosperceel ligt op een verhoogde "zandrug" die gevormd is in een van de ijstijden.

We startten de excursie bij het restaurant de "Viersprong". Dit restaurant, de oude jachthut is samen met de boerderij "Quatre Bras" overblijfsel van een nieuw dorp dat de familie Schimmelpennick, eigenaar van het landgoed Westerflier rond 1860 stichtte. Hiervoor zijn naast de jachthut en de boerderij een steenfabriek en een molen met een bakkerij gepland. Dit om economische groei te bevorderen rond het spoorwegstation Markelo aan de lijn Hengelo-Zutphen. Het nieuwe dorp is nooit gekomen.

Het eerste deel van de wandeling ging door de laan richting havezate Westerflier. Halverwege is een grote zwerfkei (terug)geplaatst. Deze kei heeft voor het gemeentehuis van Diepenheim gestaan. Daarvoor lag hij even verderop in het bos. Rond deze plek vonden we Eikvaren en een zachtstekelige stuifzwam. Hierna rechtsaf het bos in. Daar vonden we meer paddenstoelen. O.a. een heksenkring van Nevelzwammen, Botercollybia's, en Rode koolzwammetjes. In het bos hing een aparte sfeer. Het was halfbewolkt, en de zwakke zonnestralen schenen door de geel verkleurde bladeren. Mogelijk door het vroege tijdstip gaf dit een "vreemde" kleur. Het leek 's avonds al was het 'smorgens.

Hierna richting Schipbeek. Bij de beek werd nog een IJsvogel gesignaleerd. De Schipbeek is al in 1400 gegraven om een verbinding met Deventer te maken. In die tijd liepen de rivieren (tjes) en beken heel anders. De Regge is van oorsprong de

bovenloop van de Berkel. Later is de Berkel, bij Haarlo (bij Neede) afgetakt richting Borculo.

Vlak langs de Schipbeek vonden we Serradelle, *Ornithopus sativus* en Radijs, *Raphanus sativus* beide soorten zijn ingezaaid als groenbemester.

Hierna via bospad en het wevershuisje naar huize Westerfliet. Het Westerfliet is tot 1854 bezit geweest van Van der Sluys, die zich bezig hield met verhandelen en vervoeren van hout. Het Westerfliet lag dan ook op een strategisch punt. Vanuit het huis had men zicht op de Schipbeek. In 1854 is het Westerfliet in handen gekomen van de familie Schimmelpennick. Dat je vroeger niet zo maar mocht passeren wordt nog duidelijk gemaakt door het bord met de toltarieven.

Hierna doorgewandeld naar het nieuwe retentiegebied van de Regge. Vervolgens via de bospaden weer terug naar de Viersprong. In de berm stonden uitgebloeide Salomonzegels, Vliegenschwam, Stevige Russula's en nog een Eekhoortjesbrood.



Aan het einde van wandeling vonden we de Zwarte truffelknotszwam, *Cordyceps ophioglossoides* in het mos. Deze knotszwam parasiteert op de ondergrondse hertentruffels.

Het was de bedoeling om bij het restaurant de Viersprong koffie te drinken. Helaas waren ze gesloten. In de auto gestapt en naar Diepenheim gereden. Daar een restaurant op gezocht. Koffie met een heerlijke appelstrudel genomen. Dit was een leuke afsluiting van het excursieseizoen 2007.

Wytze



## Lezing Weusthagproject

**Datum** : 13 november 2007

**Deelname** : 9 personen.

De avond werd verzorgd door Henry Ludwig en Jan Zwienenberg. Allereerst werd informatie gegeven over de gemeentelijke plannen rond het Stadspark in oprichting. Met behulp van plattegronden kon iedereen zich een goed beeld vormen van het gebied waarin het stadspark gepland is.

Ten behoeve van dit park en de geplande stadswijk Medaillon heeft onze afdeling in 2005 en 2006 meegewerkt aan de verplichte flora- en fauna-inventarisatie. Van de werkzaamheden van de plantenwerkgroep zijn verslagen gemaakt, die opgenomen zijn in Onder de Loep. Tijdens deze avond zijn deze in hoofdlijnen doorgenomen.

Na dit algemene deel ging Henry is op het meetnet paddestoelen. Samen met mevrouw P. de Boer heeft zij in het Weusthagbos een meetnet paddestoelen. (In een ander deel van dit bos heeft Joop de Wit een meetnet). Henry heeft de werkwijze van dit project uitgelegd. Het is de bedoeling om op een vast traject bepaalde paddestoelen te inventariseren. Deze lijst is vooraf landelijk vastgesteld en dit zijn indicatieve soorten voor bepaalde natuur- en milieuaspecten als grondsoorten, vochtigheid etc. Door de herhaling over meerdere jaren (nu al zeker vanaf het jaar 2000) krijgt men een goed beeld over de spreiding over Nederland en over de weer- en klimaatsverschijnselen die het voorkomen beïnvloeden..

Aan de hand van een aantal soorten uit het Weusthagbos werd dit door Henry nader toegelicht. Geconstateerd werd dat het jammer is dat paddestoelen en mossen geen rol spelen bij de verplichte inventarisaties

Na de pauze werd ingegaan op de resultaten van de flora- en fauna-inventarisatie in dit gebied. Een en ander is door een Onderzoeksbureau vastgelegd in een uitgebreid rapport dat bij ondergetekende opgevraagd kan worden.

In 2006 is door de afdeling niet alleen naar plantensoorten gekeken maar is ook naar de waterhuishouding en het natuurbeheer in het gebied gekeken. Op basis van deze observaties zullen aanbevelingen naar de Gemeente gestuurd worden. Tijdens de avond zijn een aantal conceptaanbevelingen doorgenomen en werd aan de hand van een kaart de geplande waterobjecten in het gebied doorgenomen. Dit leverde zinvolle aanvullingen en verdiepingen op. Het bestuur zal een en ander in een brief omzetten. De belangrijkste thema's waarover de aanbevelingen gaan zijn: het maabeleid, de waterhuishouding, kwetsbare gebieden en de functies binnen het Stadspark. Een samenvatting van de brief komt in het volgende nummer van Onder de Loep.

De aanwezigen vonden het een zinvolle manier om zo een project af te ronden.

Jan Zwienenberg

# Tongvarens op de Woolder es van Hengelo.

Een paar jaar geleden vond ik een Tongvaren, *Asplenium scolopendrium* op de gevel, op 2,5 m hoog van de woning aan de Deldenerstraat 140. Deze varen zat vlak onder een lekkende dakgoot. In verband met herstel en restauratie is de varen verwijderd. Een jaar later vond Jan Zwienenberg een aantal Tongvarens op een muurtje van de ingang van het Zorgcentrum Woolde aan de Weideweg. Vorig jaar vond ik weer een groepje Tongvaren op de schoorsteen, en wel op ca 5 m hoogte van de woning aan de Deldenerstraat 236. Dus drie vindplaatsen bij elkaar op de Woolder es. Waar komen deze varens vandaan? En zijn er nog meer plaatsen. "We moesten maar eens een paar straatputjes bekijken" zeiden Jan en ik tegen elkaar.

Van een systematische aanpak is (nog) niet van gekomen. Wel heb ik hier en daar eens een aantal putjes, op de parkeerplaats van Seahors en bij voormalig Big Boss terrein bekeken. Helaas geen varens.

Een mogelijk antwoord op de vraag waar ze vandaan kwamen, kreeg ik dit jaar. Regelmatig fiets ik langs de Deldenerstraat richting het centrum van Hengelo. Op een dag viel mij de varentuin van nummer 215 op. In deze tuin staan verschillende soorten varens en waaronder ook de tongvaren. Wie weet is dit misschien wel "de bron" van de Tongvarens op de Woolde es. Wytze

## Het slot Zuylen

Het slot Zuylen ligt bij Oud Zuylen, een dorp aan de vecht onder de rook van Utrecht. Bij het slot behoren een mooie tuin met een slangenmuur, een grote boomgaard, bossen en weilanden met houtwallen. ( Het huis, in zijn huidige vorm uit de 18-de eeuw, werd bewoond door de familie Tuyl van Serooskerke en werd vooral bekend door Belle van Zuylen die er werd geboren en er een deel van haar leven woonde) . Het slot wordt beheerd door een stichting die op 7 oktober voor het eerst in de

kasteeltuin een Fruitdag organiseerde. Er werd fruit en fruitproducten verkocht en er waren rondleidingen, demonstraties en een kunstmarkt. Natuurorganisaties hadden informatiestands ingericht. In de tuin stond een groep hoge herfstasters in bloei en een groot aantal vlinders werd hierdoor aangetrokken: Atalanta, Dagpauwoog, Kleine vos, Gehakkelde aurelia, Kleine vuurvlinder en Bont zandoojje.

## Meer vlinders

Op 11 oktober bij kwekerij "de Border" (binnen de muren van de moestuin van Twickel) zag ik, ook op herfstasters, Atalanta's, Dagpauwogen, Gehakkelde aurelia's en witjes . Een medewerker van de

kwekerij had op een van de warme dagen in april een Koninginnepage waargenomen (!). Gerrit van Zalk

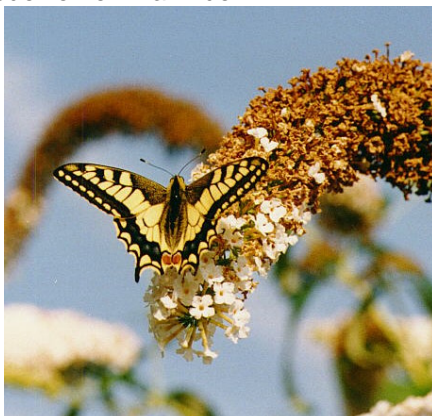

# Planten onderzoek 2007

Dit jaar hebben we een selectie hok ( hok in km<sup>2</sup>) van FLORON op plantensoorten geïnventariseerd. Het km hok 249 /473 ligt op het bedrijventerrein Twentekanaal Zuid, ten zuiden van Hengelo. Een gedeelte van de Diamantstraat en Haaksbergerstraat en het oostelijk deel van de afrit 27 van de A35 lopen door het selectie hok. (zie kaartje). Naast de bedrijven en de parkeerplaatsen bevinden zich in het km hok bermen, lanen, bosjes, ruigten, enkele solitaire bomen, sloten, de Zandboerleiding en een deel van het taluud van de A35. Totaal is dit jaar het gebied 12 keer bezocht, zowel in groepsverband als individueel. Er zijn 317 (zonder correctie) plantensoorten genoteerd. Hiervoor hebben we 1125 planten gestreept. Sommige plantensoorten maar 1 keer maar ook soorten die wel 10 of 11 keer zijn aan gestreept. Zie onderstaand tabel

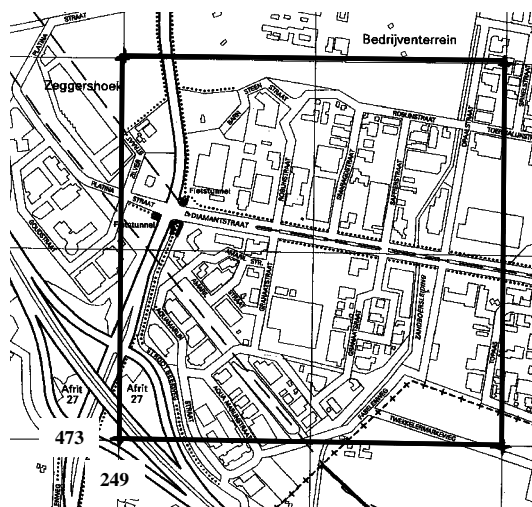

gevonden	srt.	gevonden	srt.	gevonden	srt.	gevonden	srt.
1 x	107	4 x	22	7 x	20	10 x	6
2 x	55	5 x	22	8 x	18	11 x	3
3 x	32	6 x	17	9 x	15		

Van de 317 soorten staan er 6 op de rode lijst (2003) Dit zijn:

Wetenschappelijke naam	Nederlandse naam	categorie	Opmerking
<i>Anthoxanthum aristatum</i>	Slofhak	4 GE (gevoelig)	
<i>Centaurea cyanus</i>	Korenbloem	4 GE (gevoelig)	mogelijk ingezaaid
<i>Cynosurus cristatus</i>	Kamgras	4 GE (gevoelig)	
<i>Drosera intermedia</i>	Kleine zonnedauw	4 GE (gevoelig)	
<i>Drosera rotundifolia</i>	Ronde zonnedauw	4 GE (gevoelig)	
<i>Stachys arvensis</i>	Akkerandoorn	3 KW (kwetsbaar)	

Het taluud van de A35 is wel het meest interessante deel. In de maand juni stonden er wel 100 Rietorchissen te bloeien. Naast deze bloemenpracht vonden we Geelgroene zegge, Blauwe zegge, Kamgras, Struikhei, Dophei, Veldrus, Zomprus, Trekrus, Waterpostelein, Grote ratelaar, Kruiwilg. Verder vonden we in het km hok Muskuskruid, Waterviolier, Boksdoorn, Borstelbies, Getand vlotgras en Stomp kweldergras.

Het is verbazingwekkend hoeveel plantensoorten we hebben gevonden. Het blijkt maar weer dat je alle hoekjes moet onderzoeken en een seizoen lang moet bezig zijn. Dit doet mij denken aan Peter Venema uit Meppel. Hij heeft twee hokken heel nauwkeurig, op basis van 100 x 100 m onderzocht. Hij komt ongeveer tot een dubbel aantal plantensoorten per hok. Zie Gorteria 31 (2005) 101-109. Dus goed onderzoek is lonend!

Een afdruk van de totaalijst zal ik op de jaarvergadering uitreiken. Diegene die niet kan wachten moet maar even contact met mij opnemen.

Wytze

De redactie wenst u plezierige feestdagen !